



GUARDIA COSTIERA

Direzione Marittima del Friuli Venezia Giulia

Capitaneria di Porto di Trieste

**PROTOCOLLO DI INTESA CON LA REGIONE FRIULI VENEZIA GIULIA
IN MATERIA DI CONTROLLI LUNGO LA FILIERA DELLA PESCA**



Territorio della Direzione Marittima del Friuli Venezia Giulia



Giurisdizione

- 2 Capitanerie di Porto
- 2 Uffici Circondariali Marittimi
- 2 Uffici Locali Marittimi
- 13 Mezzi Navali
- 305 militari e civili dipendenti

**Direzione Marittima del Friuli Venezia Giulia
Capitaneria di Porto di Trieste**



Con il decreto del Presidente della Repubblica del 9 novembre 1998 n.424, il Comando Generale del Corpo delle Capitanerie di Porto è stato nominato responsabile del Centro Nazionale Di Controllo della pesca (C.C.N.P.) per l'Italia ed ha, quale compito prioritario, la sorveglianza sullo sforzo di pesca e sulle attività economiche connesse, avvalendosi delle strutture periferiche presenti presso ciascuna delle 15 Direzioni Marittime, denominate Centro di Controllo Area Pesca (CCAP).

Il 10° Centro di Controllo Area Pesca è inserito all'interno del Reparto Operativo della Direzione Marittima di Trieste, il cui Capo Reparto è responsabile per le attività operative coadiuvato dal Capo Servizio Operazioni, che ha l'incarico di Capo Nucleo Regionale degli ispettori pesca.

Direzione Marittima del Friuli Venezia Giulia Capitaneria di Porto di Trieste



Ai fini di un maggiore controllo lungo la filiera della pesca ed a tutela del consumatore, in data 18 gennaio 2017 è stato siglato un **Protocollo di Intesa** in materia di collaborazione nel settore della pesca e della molluschicoltura per garantire il rispetto delle norme nazionali e comunitarie, tra la Direzione Marittima di Trieste e la Regione Friuli Venezia Giulia, di **durata triennale**.

Con la sottoscrizione, le parti sono impegnate, nell'ambito delle rispettive competenze in materia di tutela della salute pubblica e salvaguardia delle specie ittiche, a collaborare sinergicamente nell'esercizio delle proprie funzioni istituzionali. Il fine è quello di effettuare un controllo di maggiore efficacia nelle attività di pesca, molluschicoltura e commercializzazione del pescato, nell'ambito del regime comunitario sancito dai regolamenti dell'Unione Europea, per il rispetto delle norme della politica comune della pesca sull'intero territorio della Regione Friuli Venezia Giulia.

Direzione Marittima del Friuli Venezia Giulia Capitaneria di Porto di Trieste

I controlli congiunti sono effettuati mediante l'impiego sul territorio (mare e terra) di pattuglie miste:

- a) La **Direzione Marittima di Trieste** mette in campo personale con la qualifica di Ispettore Pesca comunitario o nazionale (Nucleo Centrale Ispettori Pesca) coadiuvato da Agenti di P.G. nonché le unità Navali dipendenti;
- b) La Regione Autonoma Friuli Venezia Giulia, Servizio Sanità Pubblica Veterinaria, impiega personale dei Servizi Veterinari delle Aziende Sanitarie della Regione.



Direzione Marittima del Friuli Venezia Giulia Capitaneria di Porto di Trieste

L'attività congiunta ha consentito alle parti di poter procedere ad uno scambio immediato di informazioni e dati nella immediata disponibilità delle Amministrazioni medesime sulla commercializzazione del pescato, sullo sbarco ed il trasbordo, sui giornali di bordo, sulle notifiche preventive di arrivo, sulle catture registrate e convalidate e su quant'altro ritenuto pertinente e necessario per assicurare l'efficacia dei controlli.

MINISTERO DELLE RISORSE AGRICOLE, ALIMENTARI E FORESTALI
DIREZIONE GENERALE DELLA PESCA E DELL'ACQUACOLTURA

LICENZA DI PESCA

LA PRESENTE LICENZA SOSTITUISCE
N. 03967 / 2000 LA N. 02169 / 1996

SI AUTORIZZA
DI DOMENICO DANIELE DI VALA* LOREDANA*

ANCONA
VIA VASARI 34
ANCONA
560 SECONDA

ESCORI
ANCONA - 02408443
M. LE. 79

INSTRUMENTO INTERNAZIONALE NAZIONALE I.U.G.H.

ESCORI
ANCONA - 02408443
M. LE. 79

INSTRUMENTO INTERNAZIONALE NAZIONALE I.U.G.H.

DI DOMENICO DANIELE DI VALA* LOREDANA*

CARATTERISTICHE TECNICHE DELLA NAVE
VALORE DI STAZZA 67 52,69
LUNGHEZZA 22,1 18,3
POTENZA MOTRICE IN KILOWATT E HP
MOTORE DIESEL 203 283
MOTORE DIESEL 003 003

PESCA COSTIERA NAVIGANTIA
TUTTI
STRASCICO - VOLANTE

ESTREMI PAGAMENTO TASSA CONCESSIONE GOVERNATIVA
1. COIB. 27/11/1996 ANCONA SUICO, 2
2. ANCONA SUICO, 2
3. ANCONA SUICO, 2

VALIDITÀ
ROMA 11/28/2000

IL DIRIGENTE GENERALE

1. CERTIFICATO DI CATTURA DELLA COMUNITÀ EUROPEA - Modulo semplificato per i prodotti della pesca che soddisfano i requisiti di cui all'articolo 6 del presente regolamento

Numero del documento _____ Autorità di convalida (nome, indirizzo, telefono, fax) _____

1. Descrizione del prodotto 2. Riferimenti alle misure di conservazione e di gestione applicabili

Specie	Codice del prodotto	Peso sbarcato verificato (kg)

3. Elenco delle navi che hanno effettuato comunicazioni delle catture e dei quantitativi, per nave (con indicazione del nome, numero di immatricolazione, ecc.):

4. Nome, indirizzo, telefono e fax dell'esportatore

Firma	Data	Timbro

5. Convalida dell'autorità dello Stato di bandiera:

Nome/qualifica	Firma	Data	Timbro

6. Informazioni riguardanti il trasporto (cfr. appendice)

7. Dichiarazione dell'importatore:

Nome e indirizzo dell'importatore	Firma	Data	Timbro	Codice NC del prodotto

8. Controllo all'importazione: Autorità

Luogo	Importazione autorizzata (*)	Importazione sospesa (*)	Verifica richiesta - data

Dichiarazione In dogana (eventuale)

Numero	Data	Luogo

(*) Bastare la casella corrispondente

GIORNALE DI BORDO DELLE COMUNITÀ EUROPEE

Nome della nave o delle navi ad eventuale indicativo radio (1) _____ Numero o numeri (2) _____ Nome del comandante o dei comandanti (3) _____

Indirizzo _____

Partenza (4) _____ da _____

Ritorno (5) _____ a _____

Sbarco (6) _____ a _____

Nome di eventuale indicativo radio _____

Attezzo di pesca (8) _____ Maglie (9) _____ Dimensioni (10) _____

In caso di trasbordo (7) _____ Giorno _____ Mese _____

Numero di identificazione estero _____

Nazionalità del peschereccio che riceve le catture _____

Catture per specie conservate a bordo in kg di peso vivo o numero di esemplari (15)

Data (11)	N. di specie pescate (12)	Tempo di pesca (13)	Ripartizione per zona (14)	Zone di pesca (15)	Merluzzo	Merluzzo	Merluzzo	Merluzzo	Passo	Sogliola	Aringa	Sgombro	Indicare il peso vivo del pesce utilizzato per il peso in questione in kg	Segn.

Stima degli scarti (16) _____

Dichiarazione di sbarco/trasbordo (*) in kg o unità utilizzate (18): ovvero _____ kg

Presentazione del pescato (17) _____

Quantitativi (19) _____

Presentazione del pescato (17) _____

Quantitativi (19) _____

Presentazione del pescato (17) _____

Quantitativi (19) _____

Presentazione del pescato (17) _____

Quantitativi (19) _____

Presentazione del pescato (17) _____

Quantitativi (19) _____

(*) Dichiarare le diciture initali

Overquota _____

Firma Comandante/Mandatario (*) (20) _____

Eventualmente nome e indirizzo del mandatario (21) _____

Direzione Marittima del Friuli Venezia Giulia
Capitaneria di Porto di Trieste

**I controlli effettuati mediante l'impiego
delle pattuglie miste come hanno
obiettivi:**

Il controllo in mare agli attrezzi da pesca per verificare l'esclusivo utilizzo di quelli consentiti, conformi e regolamentati dalle normative nazionali ed europee



Rete da pesca sequestrata per irregolarità nelle maglie (inferiori a quelle previste dalla norma vigente)

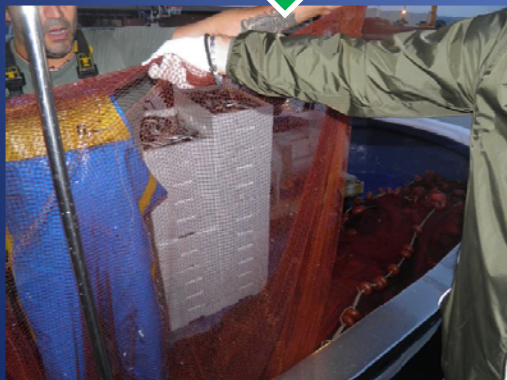
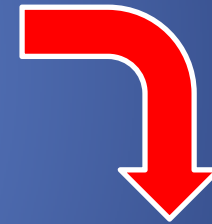

Direzione Marittima del Friuli Venezia Giulia Capitaneria di Porto di Trieste

Controlli in mare ed in porto alle
unità da pesca finalizzati al rispetto
delle norme sanitarie come previsto
dalle vigenti normative nazionali ed
europee

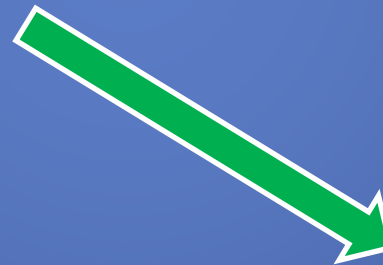
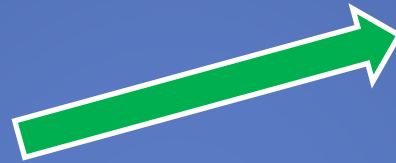

Direzione Marittima del Friuli Venezia Giulia Capitaneria di Porto di Trieste

Controlli presso i punti di sbarco ed i mercati Ittici per verificare la mancata/errata pesatura dei prodotti ittici prima del trasporto, vendita, immagazzinamento etichettatura e rintracciabilità dei prodotti ittici

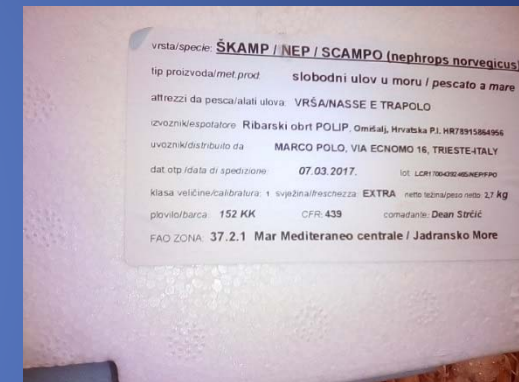

Direzione Marittima del Friuli Venezia Giulia Capitaneria di Porto di Trieste

Controlli e verifiche sulla qualità del prodotto ittico al fine di evitare eventuali frodi in commercio



Controlli ai prodotti congelati per la verifica della corretta percentuale di glassatura

Controlli ai prodotti freschi presso il mercato ittico per verificare la presenza di parassiti



Direzione Marittima del Friuli Venezia Giulia Capitaneria di Porto di Trieste



Controlli presso la grande e piccola distribuzione, pescherie, ristoranti, supermercati, ecc., per verificare il rispetto delle norme inerenti la tracciabilità/rintracciabilità del prodotto dopo la prima vendita, nonché la repressione delle frodi in commercio attinenti i prodotti ittici (per esempio: prodotto congelato venduto per fresco e prodotto ittico di una specie venduto come altra specie più pregiata)



Direzione Marittima del Friuli Venezia Giulia Capitaneria di Porto di Trieste



Controlli presso i grossisti
presenti sul territorio relativi
al rispetto delle norme
inerenti la
tracciabilità/rintracciabilità,
certificati di cattura del
prodotto dopo la prima
vendita, nonché la
repressione delle frodi in
commercio attinenti i
prodotti ittici



Prodotto
sequestrato per
mancanza di
rintracciabilità



Direzione Marittima del Friuli Venezia Giulia Capitaneria di Porto di Trieste

Controlli ai prodotti presso i varchi doganali per la
verifica dei prodotti di provenienza extra UE



Controlli ad un container
contenente tranci di
«tonno pinna gialla» e
«tonno obeso»
proveniente dalla
COREA



Direzione Marittima del Friuli Venezia Giulia Capitaneria di Porto di Trieste

I controlli sulla pesca e commercializzazione di organismi marini sotto la taglia minima consentita e sulla pesca e commercializzazione di organismi marini protetti da specifiche normative sia internazionali che nazionali



Cappesante sottomisura
sequestrate al mercato ittico e
dopo visita medica da parte dei
Servizi Veterinari devolute in
beneficenza



Direzione Marittima del Friuli Venezia Giulia Capitaneria di Porto di Trieste

I controlli sulla pesca e commercializzazione di
organismi marini pescati in tempi e zone vietate

Prodotto
sequestrato per
pesca in tempi
vietati



Direzione Marittima del Friuli Venezia Giulia Capitaneria di Porto di Trieste

I controlli sulla pesca e commercializzazione di organismi marini di cui è vietata la pesca, commercializzazione, detenzione e somministrazione in qualunque stadio della crescita, in quanto protetti da specifiche normative sia internazionali che nazionali



Datteri di mare sequestrati ed inviati a
distruzione



Direzione Marittima del Friuli Venezia Giulia Capitaneria di Porto di Trieste

A titolo di esempio si riportano i risultati conseguiti a seguito dell' attivazione del Protocollo d'Intesa

A partire dal 18 gennaio 2017, data di stipula del protocollo di intesa, le due Amministrazioni, hanno predisposto una programmazione di massima, per effettuare l'attività congiunta, che alla data del 13 giugno 2017 ha permesso effettuare:

- n. 24 attività congiunte effettuate a terra;
- n. 3 attività congiunte effettuate a mare;
- n. 4 sanzioni amministrative per tracciabilità/rintracciabilità/prodotti scaduti e relativo sequestro;
- n. 2 sequestri amministrativi per mancata osservazione del piano di autocontrollo (HACCP);
- n. 1 notizia di reato, per cattivo stato di conservazione ed alterazione di prodotto ittico e relativo sequestro.